

S M L O U V A
o poskytnutí dotace z rozpočtu města Břidličná

I.
SMLUVNÍ STRANY

1. Město Břidličná

se sídlem: Nábřežní 452, 793 51 Břidličná
zastoupen: Miroslavem Kladníčkem - starostou

IČ: 00295906

DIČ: CZ700295906

bankovní spojení: Komerční banka, a.s. č. ú. 

(dále jen „poskytovatel“)

a

Diakonie Českobratrské církve evangelické – středisko v Rýmařově

se sídlem: tř. Hrdinů 48, Rýmařov. 795 01
zastoupen: Mgr. Marcelou Staňkovou, Dis., ředitelkou

IČ: 48806749

DIČ:

bankovní spojení: 

Datum evidence na Ministerstvu kultury (církevní právnická osoba)
dle zákona č. 3/2002 Sb. ze dne 21.3.1996, MKČR – č.j. 9-283/2003-1356
(dále jen „příjemce“)

II.
ZÁKLADNÍ USTANOVENÍ

1. Tato smlouva je veřejnoprávní smlouvou uzavřenou dle § 10a odst. 5 zákona č. 250/2000 Sb., o rozpočtových pravidlech územních rozpočtů, ve znění pozdějších předpisů (dále jen „zákon č. 250/2000 Sb.“).
2. Dotace je ve smyslu zákona č. 320/2001 Sb., o finanční kontrole ve veřejné správě a o změně některých zákonů (zákon o finanční kontrole), ve znění pozdějších předpisů (dále jen „zákon o finanční kontrole“), veřejnou finanční podporou a vztahují se na ni ustanovení tohoto zákona.
3. O poskytnutí dotace ve smyslu této veřejnoprávní smlouvy rozhodlo, na základě žádosti příjemce ze dne 15. 10. 2019, Zastupitelstvo města Břidličná svým usnesením č. 139/9 a) ze dne 11.12.2019 přijatým dle ust. § 85 písm. c) zákona č. 128/2000 Sb., o obcích, v platném znění.
4. Neoprávněné použití dotace nebo zadržení peněžních prostředků poskytnutých z rozpočtu poskytovatele je porušením rozpočtové kázně podle § 22 zákona č. 250/2000 Sb. V případě porušení rozpočtové kázně bude postupováno dle zákona č. 250/2000 Sb.

III.
PŘEDMĚT SMLOUVY

1. Předmětem této smlouvy je závazek poskytovatele poskytnout příjemci podle dále sjednaných podmínek účelově určenou dotaci a závazek příjemce tuto dotaci přijmout a užít toliko v souladu s jejím účelovým určením a za podmínek stanovených touto smlouvou.

IV. ÚČELOVÉ URČENÍ A VÝŠE DOTACE

1. Poskytovatel podle této smlouvy poskytne příjemci neinvestiční dotaci v maximální výši 328.588,00 Kč (slovy Třistadvacetosmtisícpětsetosmdesátosm korun českých), účelově určenou dle žádosti ze dne 03. 10. 2018.
2. Poskytnutá částka bude doložena skutečnými náklady v rámci závěrečného vyúčtování.
3. Účelem poskytnutí dotace je podpora pečovatelské služby a osobní asistence ve smyslu zákona č. 108/2006 Sb., o sociálních službách ve městě Břidličná, jak je specifikováno v žádosti uvedené v článku II odst. 3 této smlouvy.

V. ZÁVAZKY SMLUVNÍCH STRAN

1. Poskytovatel se zavazuje poskytnout příjemci dotaci převodem na účet příjemce uvedený v čl. I této smlouvy ve čtyřech splátkách. První splátka ve výši 25 % částky dotace dle čl. IV odst. 1 této smlouvy, tedy Kč 82.147,-- (slovy Osmdesátdvatisícetstočtyřicet sedm korun českých), bude na účet příjemce převedena do 31. 1. 2020, druhá splátka ve výši 82.147,-- (slovy Osmdesátdvatisícetstočtyřicet sedm korun českých) bude na účet příjemce převedena do 15. 4. 2020, třetí splátka ve výši 82.147,-- (slovy Osmdesátdvatisícetstočtyřicet sedm korun českých) bude na účet příjemce převedena do 15. 7. 2020, čtvrtá splátka ve výši 82.147,-- (slovy Osmdesátdvatisícetstočtyřicet sedm korun českých) bude na účet převedena do 15. 10. 2020.
2. Příjemce dotaci přijímá a zavazuje se plnit ve smlouvě sjednané podmínky. Příjemce se zavazuje při použití peněžních prostředků splnit tyto podmínky:
 - a) řídit se při použití poskytnuté dotace touto smlouvou,
 - b) použít poskytnutou dotaci v souladu s jejím účelovým určením dle čl. IV této smlouvy a pouze k úhradě uznatelných nákladů vymezených v čl. VI této smlouvy,
 - c) dodržet nákladový rozpočet (328.588,00 Kč na rok)
 - d) vrátit nevyčerpané finanční prostředky poskytnuté dotace, jsou-li vyšší než Kč 10,--, zpět na účet poskytovatele do 7 kalendářních dnů ode dne předložení závěrečného vyúčtování, nejpozději však do 7 kalendářních dnů od termínu stanoveného pro předložení závěrečného vyúčtování. Rozhodným okamžikem vrácení nevyčerpaných finančních prostředků dotace zpět na účet poskytovatele je den jejich odepsání z účtu příjemce,
 - e) nepřevést poskytnutou dotaci na jiný právní subjekt.
3. Příjemce se zavazuje dodržet tyto podmínky související s účelem, na něž byla dotace poskytnuta:
 - a) řídit se při vyúčtování poskytnuté dotace touto smlouvou,
 - b) zrealizovat službu vlastním jménem, na vlastní účet a na vlastní odpovědnost a naplnit účelové určení dle čl. IV této smlouvy,
 - c) dosáhnout stanoveného účelu nejpozději do 31. 12. 2020,
 - d) vést oddělenou účetní evidenci, a to v členění na náklady financované z prostředků dotace a náklady financované z jiných zdrojů. Tato evidence musí být podložena účetními doklady ve smyslu zákona č. 563/1991 Sb., o účetnictví, ve znění pozdějších předpisů. Čestné prohlášení příjemce o vynaložení finančních prostředků v rámci uznatelných nákladů, není považováno za účetní doklad,
 - e) označit originály všech účetních dokladů vztahujících se k této smlouvě, k jejichž úhradě byla použita dotace uvést formulaci „Financováno z rozpočtu města Břidličná“, číslo smlouvy a výši použité dotace v Kč,
 - f) na požádání umožnit poskytovateli nahlédnutí do všech účetních dokladů týkajících se pečovatelské služby v městě Břidličná,
 - g) zpracovat k 31. 12. 2020 průběžné vyúčtování realizace pečovatelské služby v městě Břidličná a předložit je spolu s kopiemi účetních dokladů vztahujících se k uznatelným nákladům a týkajících se dotace, včetně dokladů o jejich úhradě poskytovateli nejpozději do 15. 1. 2021; průběžné vyúčtování musí obsahovat popis postupu prací, průběžného naplňování účelového určení a zhodnocení dodržování závazných ukazatelů. Průběžné vyúčtování se považuje

za předložené poskytovateli dnem jeho předání k přepravě provozovateli poštovních služeb nebo podáním na podatelně městského úřadu. V rámci závěrečného vyúčtování již příjemce není povinen předložit kopie účetních dokladů a dokladů o jejich úhradě, které předložil v rámci průběžného vyúčtování,

- h) předložit poskytovateli závěrečné vyúčtování celé realizované pečovatelské služby ve městě Břidličná, jež je finančním vypořádáním ve smyslu § 10a odst. 1 písm. d) zákona č. 250/2000 Sb., včetně
- závěrečné zprávy jako slovního popisu realizace projektu s uvedením jeho výstupů a celkového zhodnocení,
 - seznamu účetních dokladů vztahujících se k uznatelným nákladům projektu včetně uvedení obsahu jednotlivých účetních dokladů,
 - kopií účetních dokladů týkajících se dotace včetně dokladů o jejich úhradě (v případě nesrovnalostí může být příjemce vyzván k předložení kopií účetních dokladů uskutečněných nákladů),
 - čestného prohlášení osoby oprávněné jednat za příjemce o úplnosti, správnosti a pravdivosti závěrečného vyúčtování,

a to **nejpozději do 31. 1. 2021**. Závěrečné vyúčtování se považuje za předložené poskytovateli dnem jeho předání k přepravě provozovateli poštovních služeb nebo podáním na podatelně městského úřadu,

- i) řádně v souladu s právními předpisy uschovat originály všech účetních dokladů,
- j) umožnit poskytovateli v souladu se zákonem o finanční kontrole řádné provedení průběžné a následné kontroly hospodaření s veřejnými prostředky z poskytnuté dotace, jejich použití dle účelového určení stanoveného touto smlouvou, provedení kontroly faktické realizace činnosti na místě a předložit při kontrole všechny potřebné účetní a jiné doklady. Kontrola na místě bude dle pokynu poskytovatele provedena v sídle příjemce, v místě realizace projektu nebo v sídle poskytovatele,
- k) při peněžních operacích dle této smlouvy převádět peněžní prostředky na účet poskytovatele uvedený v čl. I této smlouvy prostřednictvím účtu zřizovatele a při těchto peněžních operacích vždy uvádět variabilní symbol IČ poskytovatele
- l) nepřevést realizaci pečovatelské služby na jiný právní subjekt,
- m) neprodleně, nejpozději však do 30 dnů, informovat poskytovatele o všech změnách souvisejících s čerpáním poskytnuté dotace, realizací projektu či identifikačními údaji příjemce. V případě změny účtu je příjemce povinen rovněž doložit vlastnictví k účtu, a to kopií příslušné smlouvy nebo potvrzením peněžního ústavu. Z důvodu změn identifikačních údajů smluvních stran není nutné uzavírat ke smlouvě dodatek,
- n) neprodleně, nejpozději však do 7 kalendářních dnů, informovat poskytovatele o vlastní přeměně nebo zrušení s likvidací, v případě přeměny i o tom, na který subjekt přejdou práva a povinnosti z této smlouvy.
4. Porušení podmínek uvedených v odst. 3 písm. g), h), k), n), o) a p) je považováno za porušení méně závažné ve smyslu ust. § 10a odst. 6 zákona č. 250/2000 Sb. Odvod za tato porušení rozpočtové kázně se stanoví následujícím procentem:
- | | |
|--|-------------------------|
| a) Předložení vyúčtování podle odst. 3 písm. g) a h) po stanovené lhůtě: | |
| do 7 kalendářních dnů | 5 % poskytnuté dotace, |
| od 8 do 30 kalendářních dnů | 10 % poskytnuté dotace, |
| od 31 do 50 kalendářních dnů | 20 % poskytnuté dotace, |
| b) Porušení podmínky stanovené v odst. 3 písm. k) | 5 % poskytnuté dotace, |
| c) Porušení podmínky stanovené v odst. 3 písm. n) | 2 % poskytnuté dotace, |
| d) Porušení podmínky stanovené v odst. 3 písm. p) | 10 % poskytnuté dotace, |
| e) Porušení každé podmínky, na niž se odkazuje v odst. 3 písm. o) | 5 % poskytnuté dotace. |

**VI.
UZNATELNÝ NÁKLAD**

1. „Uznatelným nákladem“ je náklad, který splňuje všechny níže uvedené podmínky:
 - a) vznikl a byl příjemcem uhrazen v období realizace projektu, tj. v období od 1. 1. 2020 do 31. 12. 2020,
 - b) byl vynaložen v souladu s účelovým určením dle čl. IV této smlouvy,
 - c) vyhovuje zásadám účelnosti, efektivnosti a hospodárnosti dle zákona o finanční kontrole
2. Všechny ostatní náklady vynaložené příjemcem jsou považovány za náklady neuznatelné.

**VII.
ZÁVĚREČNÁ USTANOVENÍ**

1. Poskytovatel si vyhrazuje právo vypovědět tuto smlouvu s výpovědní dobou 15 dnů od doručení výpovědi příjemci v případě, že příjemce poruší rozpočtovou kázeň a poskytovatel má podle této smlouvy ještě povinnost poskytnout mu další finanční plnění.
2. Případné změny a doplňky této smlouvy budou smluvní strany řešit písemnými, vzestupně číslovanými dodatky k této smlouvě, které budou výslovně za dodatky této smlouvy označeny.
3. Tato smlouva se vyhotovuje ve čtyřech stejnopisech s platností originálu, z nichž dvě obdrží poskytovatel a dvě příjemce.
4. Tato smlouva je uzavřena a nabývá účinnosti dnem jejího podpisu smluvními stranami.
5. Smluvní strany shodně prohlašují, že si smlouvu před jejím podpisem přečetly, že byla uzavřena po vzájemném projednání podle jejich pravé a svobodné vůle, určitě, vážně a srozumitelně a že se dohodly o celém jejím obsahu, což stvrzují svými podpisy.
6. Podepsáním této smlouvy smluvní strany výslovně souhlasí s tím, aby byl celý text této smlouvy a veškeré skutečnosti v ní uvedené zveřejněny.
7. Doložka platnosti právního jednání dle § 41 zákona č. 128/2000 Sb., o obcích (obecní zřízení), ve znění pozdějších předpisů:

Poskytnutí dotace, která je předmětem této smlouvy bylo schváleno rozhodnutím Zastupitelstva města Břidličná - usnesení č. 139/9 a), b) ze dne 11.12.2019.

V Břidličné dne

16.12.2019

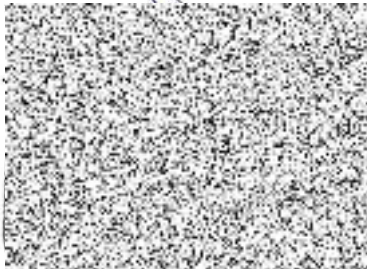

V Rýmařově dne

18.12.2019

